

# La 6a afegida

dissonància característica de l'acord de  
subdominant

## la 6a afegida

en una ruta cadencial simple del mode major:

I IV V I

Els tres acords principals són majors, per tant, iguals. Si la tònica sona a tònica, la subdominant a subdominant i la dominant a dominant és perquè ho hem equilibrat bé.

Si féssim I · IV · I · IV · I · IV... acabaria sonant a V · I.

## la 6a afegida

per evitar aquesta monotonia els acords que no són la tònica solen tenir alguna dissonància que potencia el seu caràcter:

I IV V<sup>7</sup> I

Així, la V molt freqüentment té 7a o altres possibilitats que també remarquen el seu caràcter (com el 6/4 cadencial).

Però la I i IV encara són iguals (acord tríada major).

## la 6a afegida

l'equivalent a la  $V^7$  és la  $IV^{6af}$  perquè la 6af potencia el seu caràcter de subdominant:

I      IV<sup>6af</sup>      V<sup>7</sup>      I

Normalment, la 6af es posa allà on hi hauria la 5a de l'acord. És tan suau que no cal que resolgui d'una manera concreta (normalment resol per grau conjunt o salt de 3a).

Si el IV té 6af ja no es pot confondre amb un altre acord, per tant, per molt que repetim I · IV<sup>6af</sup> ja no pot sonar a V · I.

La IV<sup>6af</sup> sembla un ii<sub>6</sub> però ni sona menor, ni invertit.

## la 6a afegida en menor funciona igual:

i      iv<sup>6af</sup>      V<sup>7</sup>      i

Però amb la particularitat que té un color més dissonant per la 4a aug (o 5a dism.) que es forma entre la 3m de l'acord i la 6af. Tant en major com en menor l'objectiu és que només la tònica sigui totalment consonant.

**6/4 de pas i 6a afegida**  
 quan el iv ve d'un 6/4 de pas teníem això:

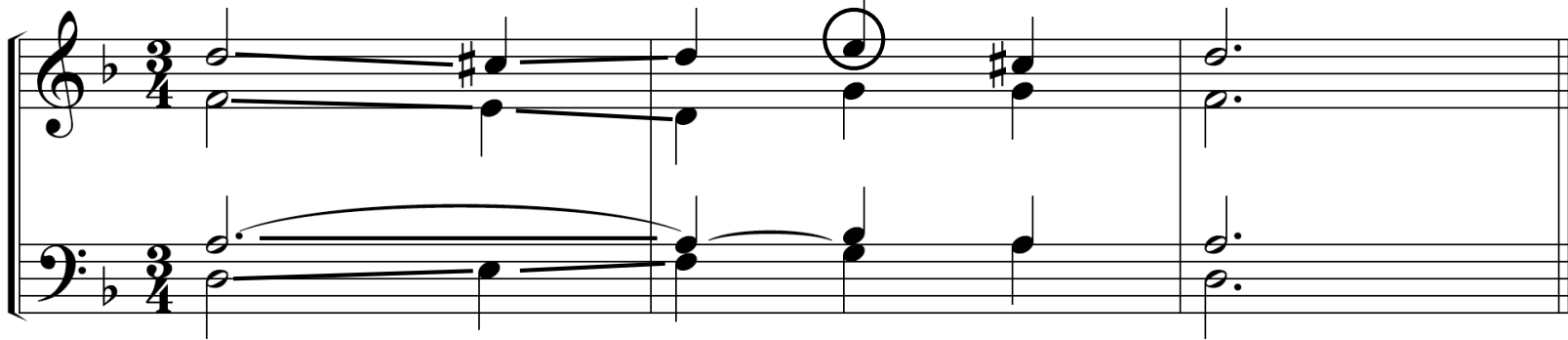

i            V            i    iv<sup>6af</sup>    V<sup>7</sup>    i  
                  6  
                  4

i podem afegir-li la 6a al iv amb el mateix procediment que hem vist: allà on hi hauria la 5a de l'acord (re) hi posem la 6af (mi).

## 6/4 de pas i 6a afegida

Però hi ha una altra opció: abans hem vist que hi havia un salt de 4a...

i            V            i    iv<sup>6/5</sup>    V<sup>7</sup>    i  
                  6            6  
                  4

Es pot evitar el salt fent la 6af en aquesta veu. D'aquesta manera el iv té 6af i a més a més la 5a. És un pèl més dissonant!

# Resum

El **6/4 de pas** ens permet passar de la tònica en estat fonamental a la seva 1a inversió a través de la  $V_{6/4}$  de pas (i viceversa).

Sempre hi ha moviment contrari amb el baix (123/321), una nota comú i una brodadura (amb la sensible).

La tònica en 1a inv. va perfecte per enllaçar amb el IV (grau conjunt en el baix).

L'acord de subdominant molt sovint té una **6a afegida** que li dóna més color de subdominant (de la mateixa manera que la 7a li dóna més color de dominant al V).

Sovint, posem la 6af on hi hauria la 5a de l'acord, però en funció del moviment de les veus (per exemple, per evitar salts) també pot haver-hi la 6af i la 5a a la vegada.