

# ruta cadencial per a piano

Fórmula d'acompanyament amb ruta cadencial (en estat fonamental) per a la mà esquerra

# La mà i el teclat

Un dels problemes principals dels acompanyaments tipus baix d'alberti, és que una de dos:

-o la nostra mà està mal dissenyada

-o el que està mal dissenyat és el teclat

# La mà i el teclat

Com és sabut, les disposicions bones dels acords són les que s'apropen més a la sèrie dels harmònics:

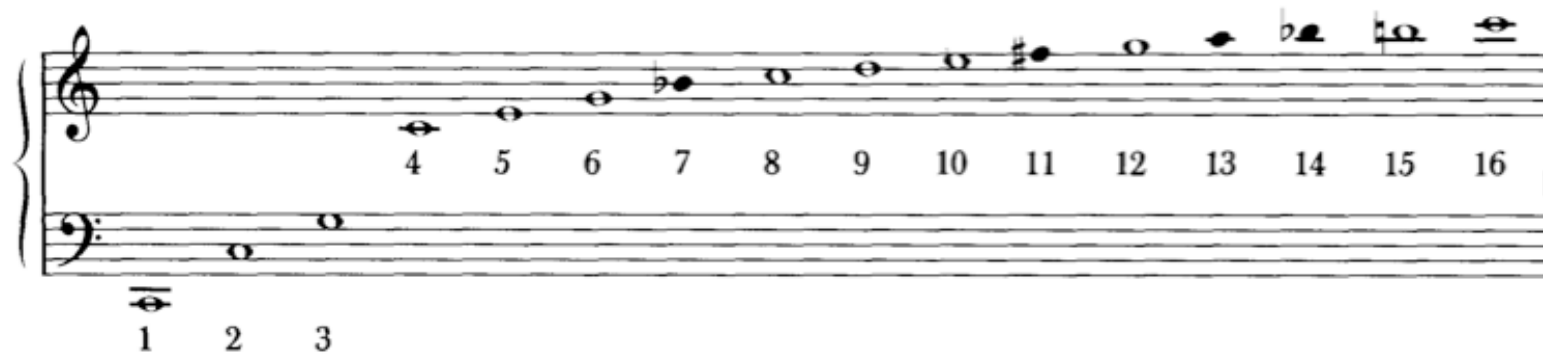

Per tant, les distàncies entre les notes greus convé que siguin més grans que les distàncies entre les notes agudes. Però la disposició dels dits de la nostra mà esquerra no sembla partidària d'aquest fet.

# La mà i el teclat

La primera disposició és la millor (però no es pot tocar fàcilment amb només la mà esquerra).  
La segona és tocable però difícil.  
Per fer un baix d'alberti es tria la 3a (la 4a i, sobretot la 5a, són massa dissonants).

# La mà i el teclat

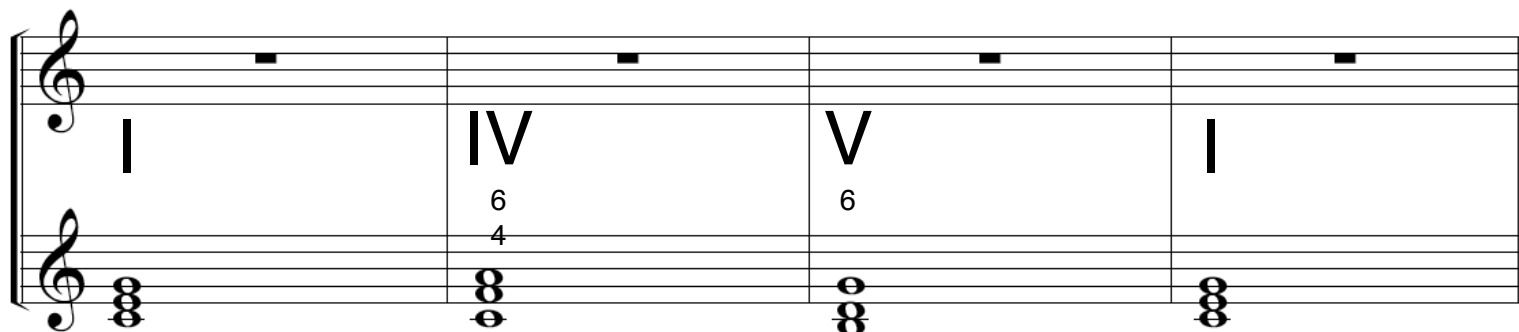

Per això és tan habitual trobar aquestes disposicions com a base d'un acompanyament (baix d'alberti o pum-xim-xim-pum), on només la tònica està en estat fonamental.

Però aquesta seqüència d'acords no funciona gaire bé com a ruta cadencial, perquè a causa de les inversions, sembla més aviat una prolongació de la tònica.

# La mà i el teclat

En el principi de la frase, això no molesta en absolut, al contrari, però per acabar, convindria una ruta cadencial més enèrgica. El problema és que no podem fer això:

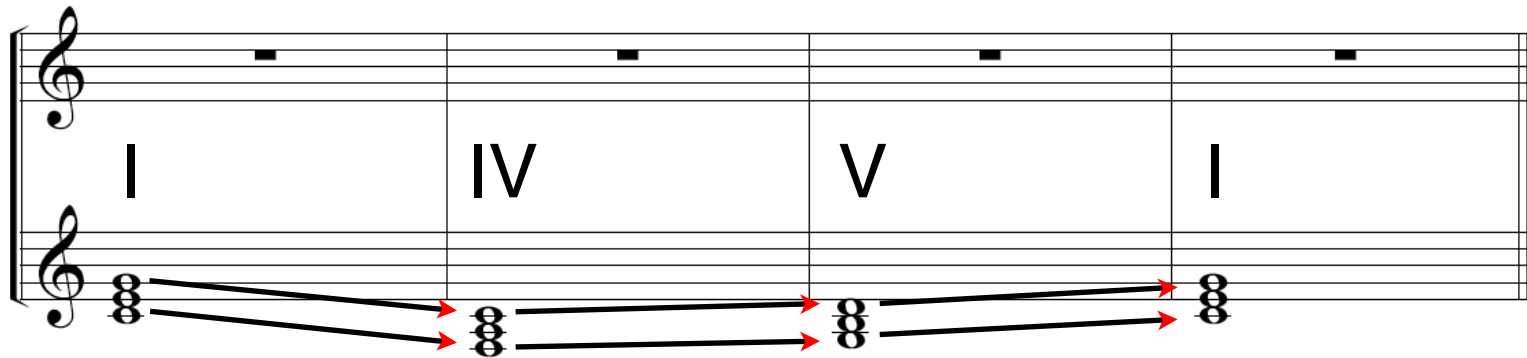

pels creuaments que implica i les 5es paral·leles.

# La mà i el teclat

Cal trobar una disposició dels acords que permeti:

- fer la ruta cadencial en estat fonamental

- que sigui tocable per a la mà esquerra sense esforç (estem parlant d'una base que s'ha de convertir en baix d'alberti, pum-xim-xim-pum...)

- que no hi hagi 5es paral·leles

- que no hi hagi males duplicacions...

(només hi ha una solució...) pàg. 36

# La mà i el teclat

La solució és:

enllaçar bé amb la V<sup>7</sup> (només salta el baix).

El problema és que l'acord final ha de tenir aquesta disposició (amb el do greu, perquè l'agut ja no sona prou conclusiu) i amb la 7a que baixi i la sensible que pugui.

Però aquest acord final no és fàcil de tocar...

# La mà i el teclat

Convertim-ho en un baix d'alberti típic:

Aprofitant que és el final de la frase, podem trencar la fórmula del baix d'alberti i buscar una solució que resolgui les tres notes (la 7a ha de baixar, la sensible ha de pujar, el baix ha d'anar al do greu).

# La mà i el teclat

Aquesta solució també permet fer un 6/4 cad:

La 6a del 6/4 cad resol pujant a la 7a.

Ara ja podem veure un cas real: principi de la frase amb idea bàsica i versió en la dominant (1+1 amb acords invertits) i una continuació amb ruta cadencial (+2 amb acords en estat fonamental):

Núria Marès

$\text{♩} = 64$

idea bàsica (1+)      versió en la dom. 2a baixa (+1)

C12

*p*

*i*       $V_6$        $V_{6/5}$       *i*

5

continuació (+2)

*p*

$i_6$        $iV_6af$        $V_{6/4} - 7$       *i*

I un altre exemple on la melodia arriba al seu punt culminant a la segona part (és el més habitual):

Miguel Mayo

**Lento lamentoso**    idea bàsica (1+)    versió en la dom. 2a baixa (+1)

C8

*p*

*i*    continuació (+2)     $V_6$      $V_{6/5}$     *i*

5

*cresc.*     $\rightrightarrows$  *p*

$i_6$      $iv_6^{af}$      $V_{6/4} - 7$     *i*

# Resum

Després de veure com funciona la relació  
idea bàsica - versió en la dominant  
ens calia una continuació (+2) amb ruta cadencial  
per fer un bon final, si pot ser amb punt culminant  
melòdic.

Però no era fàcil, per la particular distribució dels  
dits en la nostra mà esquerra.

Finalment, hem vist dues solucions que resolen el  
problema.